滿洲報

本報價目　每張金貳錢　一箇月金五十錢　外埠郵寄金六十錢
告白　一行十五字起碼　每日每行金五十錢　長期另議
發行人　西片朝三
編輯人　白玉田
印刷人　魏日盛
發行所　大連市東公園町七番地　滿洲報社
電話　編輯部二二番　營業部七六七番

論說　關於祝賀國慶紀念之談片

距今十一年前。十月十日。武昌城中。霹靂一聲。志士仁人。舍身赴義。全國響應。共和告成。於是舉義之日。遂爲中華民國最有價值之國慶日。自是而後。每居双十之期。皆有慶祝之舉。大連雖遠處遼東華人之居於此邦者。其文化程度。不逮內地各通都大邑。而對國慶日祝賀之舉。則往年公議會曾舉行之。去年中華青年會又辦理之。一時踴躍從事者。無不具有熱忱。足見其熱心國事不後於人也。

今年國慶日之祝賀。本埠各團體。已決定舉辦矣。各報館依舊增刊。以表紀念之意。本報對於此事。尤鄭重辦理焉記者日曜之晨。與余友敬一。同訪日友某君。暢叙之餘。談及今回各團體之舉辦國慶事。敬一之言曰。國慶日之祝賀。固屬當爲之事。特尚有不明大義者。輒曰中國軍閥。爭戰是務。內亂之禍。起伏不常。共和政體。成績可見。甚至倘作囈語。謂共和政體。恐將不保。又謂災亂荐至。國無寧日。有何可喜。而舉行祝賀耶。爲此言者。猶屬以社會上人物自命之輩。殊令人忿恨不已。余未及答。日友即同余等而言曰。適聆敬一君言。殊令深爲詫異。旣而思之。亦毫無足怪。蓋反對祝賀國慶者。必爲淺見之流。不知設定國慶日之眞義。以爲祝賀國慶。徒徒表示歡樂而已遇國家當風雨飄搖之際即誤以爲共和政治遂將不古。然在識者方面觀之。就世界大勢而論。無人不認共和政體既已成立。決無變更之餘地脫有不幸。奸人禍國。政治上不依正軌。全國國民。逢此國慶之日。更當熱烈祝賀。以示愛護共和之決心。而作誤國殃民者之警告。甚至政體已爲國賊所破壞。國慶之祝賀。茍有可以（念曾）舉行之地。亦不妨舉行之。若因國事艱難。乃灰心於國慶。豈共和國民。所宜出此。日友此言。爲吾人解釋祝賀國慶之眞義。痛快極矣。中國國民。對於此種金石之論。能不聞而興起乎。記者於聆聽之餘。不禁嘆服。而感慨系之矣。用特爲之發表。以爲我大連紳商各界告。現距國慶之期已甚邇矣在發起祝賀者雖具有熱心。必能敬事。尤望本埠各界人士。一致舉行。人人皆視若當然之事。俾是祝賀。別有異彩。中華民國之一榮幸矣。

特種庫券最近消息
鑒於政府喪失信用要求三件

政府爲過渡秋節而擬發行之千萬特種庫券。日來仍在極力進行之中。改稱爲十一年公債一節。尙未確定故爲便於讀者起見。仍稱爲特種庫券。昨日銀行公會各銀行開星期六例會。時會有長時間之討論。對於政府發行此種債券。只要擔保確實用途正當。則銀行本來做此種買賣自無根本反對之理。惟鑒於政府種種喪失信用之行爲。及金錢到手。便即濫用之前例。決定附以三種要求條件。

一債券之用途須隨時公佈。二、對於財交兩部所負之各項內債須趕速定出確切辦法。對於外債。亦須有整理計畫。三、公債庫券等之付息還本。須有確實保證。以上三點係接受庫券時之要求。至對於庫券之發行辦法。則大體決定承認總額爲一千萬。惟分四期交付。每次二百五十萬。安格聯所主張之九扣發行。大致亦無異議。惟希望另扣手續費。百分之六及預扣三個月利息。照此辦法。政府每百元可實收八十二元。至北京銀行界。可以包銷之數目。昨日各銀行。尙無具體表示。不過秋節已近。第一次之二百五十萬外埠或來不及。代銷則本京銀行界。當可完全承受云。

力爭威海衛設關權

關於收回威海衛後。設立海關徵收關稅一事。英國方面有要求開放爲自由貿易港之議。已經會誌。玆聞外部自得到此項報告之後。曾咨商財政部及稅務處。日昨得到財政部及稅務處復文。均主張拒駁。外部得到復文之後。已預備

自由言論

△歡迎投稿　△事涉攻擊概不批露　△投稿者務必註明氏及住址

對於玉芳周濟貧者之感言（尊）

昨見貴報載奉天日站藁仙書舘妓女玉芳好善樂施一節。殊有感焉夫妓女者。操業之至賤。人格之最低下者也。而乃獨具慈善之懷。對於一般貧窮無告者。不吝予以周濟。此其薄金錢而重道德。凡坐擁厚資之大腹賈。對之誠有愧色矣在大腹賈平日以金錢爲生命。故視人之痛苦。漠不相關。以爲自己飽食煖衣。則亦可睥睨一切。更何暇顧及他人。殊不知物旣同類。即有彼此互相援助之義。況爲萬物之靈之人乎人而不知此義。則與蠢蠢物無異。若實以施行慈善事業。當然不能。惟能具此五官百骸。而又不知愛惜同類。此等蠢物。誠無補於世事。然則人又何苦甘居蠢物之類。而爲人所唾棄乎。夫金錢雖好。然到兩目一瞑。則仍一文帶不去。人苟於此處設想則平日慳吝之心。必可減去一二。況惻隱之心。人所同具。眼見人之將餓斃以死。而不拯救者。尙得謂之人乎。人而若此。吾恐不但對於可憐者。不加憫恤。即對於其父母兄弟恐亦未必能盡孝弟。此其天性之涼薄。又何待言。今者本埠各慈善家。對於前年慘災。特發起義賑會。自該會發起後。其熱心捐助者。固不乏人。而大商家之一毛不拔者。亦不知凡幾。於以見慳吝者多。而仗義疏財者少也。雖然紳商方面。公議會已議決募捐而郭精義及張本政二君等。且已捐助一千餘金矣。將來聞風興起。必能集腋成裘。其澤惠災黎。又何限量。然則樂善好施玉芳不得專美於前矣。

時局不免又有變化

京報云自孫中山失敗到滬以來。忽然變爲時局中心之人物。最近直派有孫正曹副之主張。要利用中山。舉他做虛名的總統。讓他出洋。然後由副扶正。前月間孫正曹副之說。頗占勢力因環境有種種之窒礙。漸漸打消了。故近數日又轉入於孫正段副之途段合肥部下急先鋒徐又錚親自出馬。來津布置徐在津寓大來飯店。前日邀集段派要人。開一大會議。曹陸均到。議決對於吳佩孚把持北京政府。應加攻擊。並發一明瞭之宣言。聞老段決於月秒赴遍。俟到遍布置就緒。即由長江某有力者發動。故時局將發生重大變化也。至直派聯孫之計畫。現已冷淡。吳佩孚一意對關外第一着棋子。即擬將熱察綏巡閱使王懷慶擢去易以馮玉祥。而將張福來調任河南督軍。自已則控制鄭州。以固直豫之勢。對於總統問題。主張暫時維持黃陂。不贊成曹三即刻出台。但曹三左右之急進一派。甚望曹三黃袍加身。俾可作從龍之狗。但此項計畫爲馮玉祥齊燮元所極端反對。以是恐不易急切成功。至曹三本人目的既在大者。所以對各方面。均主敷衍。不欲破裂。而王懷慶係其老友。尤不願使之他去致傷感情。保洛雙方意見殊不一致。此點似亦爲徐又錚等所窺破。故亟亟欲於此時下手也。

梁啓超已回津

梁任公此次由寗而漢而湘而汴。從事演講。所至頗受各省人士之歡迎惟在湘受議員之攻擊。在卞亦招謗誣。因之意興極爲沮喪。日前由卞北還抵京。適値閣潮未定之際。梁氏恐又起人之注意僅信宿即回天津寓所。現在津寓杜門謝客。意態極爲頹唐云。

買辦省長已遭反對

據香港來訊。廣東臨時省長陳席儒。自就職後買辦省長之稱。噪於一時。一般武人。均主張開放賭禁。以回復紙幣價格。陳未之允。武人乃大不平。聞某日陳炯明在白雲山召集諸將領會議。瀝陳當今時局。宜實行軍民分治。陳席儒之爲臨時省長。最爲妥適。中有武人不宜爲省長一語。某師長聞之聲色俱變。謂此種主張在戰事方急時。何以不預早聲明。蓋此中尙有一段之經過歷史。當陳未上台之前。武人中有省長希望者三人。一葉擧。二洪兆麟。三熊略。在三人以北方軍閥之成例言之。固皆有省長之資格。而陳炯明則深慮任功高者一人。則其他功高失望之人。必多怏怏。故極力拉陳席儒。以爲利用。陳之財力於軍餉不無稍補。各武人或可無異議。不意暗潮愈演愈烈。似此情形。粵局前途。殊難樂觀云

廣東之新形勢

廣東自孫文出走後。形勢早已大變。近聞陳炯明擬召集軍事會議。已令秘書將議案起草。現在陳氏回海豐祝母壽。其總司令職務。由翁式亮代理。又粵將領梁鴻楷通電。請葉擧就總參謀長之職。聞葉已允爲擔任云。

林虎反對陸氏

聞政府昨接廣西軍閥林虎等曾來一電略云。桂人對於陸榮廷多數不表同意。萬勿命其督辦軍事善後。以免多生枝節云云。

籌辦中俄會議

中俄會議一事。顧少川外長。極爲注意。其開會手續。除通知俄蘇維埃勞農代表越飛。及赤塔代表柏考勤之外。並贊成劉鏡人袁汾齡鄭元驥着手籌備。關於會議日期。顧外長與劉委員長。商定十一月一日擧行。一面電令駐赤莫王鴻年沈崇勳兩領事。隨時電陳赤莫兩政府之近狀。如有意見。亦可電告以備採擇云。

顧問諮議索薪

徐東海前在總統任內。積欠公府顧問諮議等薪水約一百餘萬元。玆聞日昨顧諮兩項人員。在京召集大會。結果推擧孫詔王若周謝龍蘄等代表。赴津向徐交涉。昨日謁徐。適徐府車馬盈門。忙於接待。政客未准接見。聞該代表等。現住中國旅館。非要與徐氏交涉得有結果。不能回北京云。

贛省近日局勢

自李廷玉假借民意。攫取省長後各省各公團。羣起反對。且以熊市相肉薄。蔡成勳見民意之激昂。且深悉李氏跋扈成性。志不在省長。而在督軍。於自身地位。大受威脅。亦恍然大悟。不願始終維持。暗允各團體推擧前實業廳長。現贛南道尹鄒日樓爲護長。昨日旅京某贛人。已接到漢口同鄉會來電。內稱省會已選擧鄒爲護長。此間同鄉爲維持現狀計。已一致贊成。請北京一致贊成。旅京贛人。以何氏出亡。謝氏未到任。鄒爲護長。當然一致贊成。以便驅李後不至陷於無政府地位。惟昨日向府院請願懲辦蔡李時尙未接到此電故當時並未表示。大約待公電到後。即當有所表示。至朱教育文財政盧實業三廳長。因旅京同鄉會之敦促。贛省形勢之重大已不計一身之利害。毅然於前昨兩日。後先首途赴贛矣。萬一至贛後不能視事。則贛局形勢當更趨重大。竊願政府當局。預爲處置。免至因一隅而牽動全局也。

詩壇

嚶鳴詩社諸公招飲即席口占　田岡淮海

適纔致詞苦未盡意爰成一律藉文字以達之即希諸大吟長指政　藁　吾

最是人生快心事。高樓把酒話襟懷。
未歎飄泊滯天涯。四海論交吾輩諧。
猶憶名園招讌時。醉蘇韻事寄遐思。
約吟須及三秋後。後約終嫌十月遲。
（本擬待十月既望再行擧觴作坡公重遊赤壁紀念旣思爲時太遲且我輩旣屬同調不妨隨意會集一次三次即至無數次之會集亦不嫌多彼時再約亦未爲不可）
結交人屐履（古時人多著屐今中國人已無此雅致惟日本人有之）江山還眺客携筇。
欲忘世事無如醉。莫負良宵空酒卮。

即席次淮海先生韻　黃越川

久愛雄才出一頭。大連灣上喜同舟。
高人不列凌烟閣。嘉客共登待月樓。
燕式尊前成雅集。鴻來塞外感淸秋。
攜衣勉步諸君後。詩律愧予輸幾籌。

漫畫募集

本社募集漫畫投稿者必須用信片照信片大下筆並向本社漫畫部郵寄可也如經採錄當贈半圓以上一圓以下以作薄報酬惟不將住址及姓名者通[illegible]總不附賞此啓

本品最爲優良在中外各國大博覽會得有金銀大賞牌廿五個

品質本位　蜂印香竄葡萄酒

氣味芳香可供萬人之好
滋養豐富能增身心之氣

發賣元　合資會社　近藤利兵衛商店

1-AU-64

中奉德記錢莊開幕披露

商務競爭維持金融爲之樞紐金融靈活則商務自易振興本莊集合資本金一百萬圓辦理銀錢行莊一切業務所有各種存欵放欵押滙貼現滙兌兌換買賣生金外國紙幣以及代理收付欵項等事無不承辦妥交易公平玆定於陽曆八月十六日爲開幕之始對於各項營業尤爲格外克已藉招信用尙希各界諸君惠臨照顧不勝歡迎之至恐未週知特此登報聲明

大連市監部通二丁目七十七番地
中奉德記錢莊主人　林鳳翔　岸本德三郎　謹啓
電話（長三四二一番）（三四九八番）（一三三三番）

協茂盛綢緞京蘇雜貨莊

本號開辦以來曆有年矣荷蒙各界賜顧無任感謝之至向由蘇杭定織綾羅綢緞花樣翻新適合五光十色無美不全並自歐西採辦各種雜貨布疋毛織棉織俱備色色皆新以及男女日中必需之品無不畢具分室陳設以應閱覽並請名師專做鐵機緞紗各樣時式便帽泥絨禮帽批發零售價格從廉仍希各界諸君倍舊惠顧是所至盼恐未週知特此聲明

本店　大連羽前町八號　電話（長一四三三番）
支店　大連小崗子永樂街　電話二〇五八番

大連飯店旅館定期開幕

大連爲東省門戶又爲商業繁盛要區華洋旅館冠蓋往來大有一日千里之勢鄙人等爲便於行旅起見在奥町北首新築三階洋式大樓命名爲大連飯店安寓客商包辦酒席玆將本飯店八大特色開列如下（一）房間寬暢本飯店所有房間均皆寬適窗通明門戶靈便最於衞生有益（二）器具精良本飯店由香港購辦新式臥床銅柱臉屜及洋式桿椅圖櫃几凳等付陳列各室又酒席中所用之杯盤箸碗刀叉勺子暨各項食器均由上海辦來（三）裝設雅潔本飯店所有天棚地板走台隔扇其彩畫如飾雅緻可觀（四）伺應週到本飯店之侍役均以伶俐貫串者充當伺應務求格外週到（五）中外餐點本飯店由京選聘有著名厨師辦理筵席兼有西洋大菜各種名點（六）屋頂遊園本飯店三階樓上純是平台登高四望全埠風景悉在眼前足備旅客之消遣（七）被褥衾枕本飯店購有棉裌單紗被褥均以閃緞織成衾枕爲蒲絨所作温柔無比（八）電鈴電話本飯店除裝有電話以圖便利外各房間內並裝有電鈴如有所需時撳鈴爲號侍役聞聲立至以上八事均本飯店之特色玆定於夏曆七月二日爲開幕之期務望各界諸君惠臨一觀無任歡迎之至恐未週知特此聲明

大連市奥町二丁目七十五番地
大連飯店總理安春和經理杜和亭謹啓
電話長二六六九番

長春會議決裂宣言

廿五日長春會議。俄國方面始終持其不正之主張。竟至決裂。據日本代表宣言云。曩會按政府之訓令。已聲明關於基本協定之範圍。日本與極東共和國間有關係諸問題。首先調印。其他問題之交涉。須候基本協定成約後協議。又政府最初所主持方針。於大連會議彼此未能一致。遂移於長春會議之之預備交涉。已言明其旨矣。關於北樺太駐兵。尼港事件解決問題。日本代表於大連會議已聲明。俄國方面早有承諾。今回為解決尼港問題。日本政府已承認。於基本協定後。開始交涉。又於會議席上。為保持日本與極東共和國之親善。日本方面多曲從俄國之所請。以期圓滿解決。不意俄國方面之主張。不待尼港問題解決。而先明示北樺太撤兵時期。實與從來日俄之長春預備交涉相反俄國方面之無禮狀態。終難維持。故此會議再無續行之必要云。（長春專電二十五日發）

聯合國會議已協定

土耳其問題。經聯合國之協議。其協定條約始成立。於該條約未成立以先。各國均單獨向安克拉政府提出通牒今回聯合諸國。為消弭戰事起見故合同向安克拉政府發一通牒。該問題始解決。倫敦巴里兩地。始見安堵氣象。此誠英國外相加拿氏。法國首相包安加里氏。伊大利斯否路渣氏。等終日努力討論之結果也。（國際電報二十五日發）

中國增派代表列會

太平洋商務會議。以中國出席代表之額數過少實屬遺憾。故中華工商研究會增派趙桂芥為代表。而當地駐在之美國商務官阿拿兒豆氏。亦將出席該會。于日內繼續出發云。（上海專電二十四日發）

山東鹽田買收消息

關于山東問題協定鹽田買收事件。我國方面已有價值之提案。日本委員並無何等之研究。亦未徵求鹽業者之意見。既承認該提案。乃招起意外之反對。現外務當局亦大為困窘云。（東京專電二十五日發）

水電會社工潮將息

漢口水電會社職工之罷工運動。經中國官憲嚴重警備。並將職工中湖北人及寧波人之分離意見。極力和解。聞其風潮。已將平靜矣。（漢口專電二十五日發）

中日兩代表之酬錯

為視察長春會議來長之駐齊多中國代表王鴻年氏。於昨夜招待日本委員。開晚餐會。又於本日正午。招待日本各新聞及通信記者。開午餐會。聞今夜日本代表又招待中國代表王鴻年及鄭延禧氏云。（長春專電二十五日發）

司令赴川視察

第一遣外艦隊司令官小林少將。於本日來漢。於廿五日出發赴重慶就視察之途矣（漢口專電二十三日發）

汪兆銘氏代表赴奉

孫文代表汪兆銘氏與奉天張作霖之代表吳光新氏于廿四日由上海乘榊丸向奉天進發云。（上海專電二十五日發）

省議會選議長波折

自吉林省議會議長于源浦就任教育所長後。為其遺席之選舉。屢起風波。未能妥協。其被選最有希望者。為劉樹春程科甲兩人。二十二日復行選舉。亦因兩派之爭勢。故中立派者均未能出席。以致法定票額不足。故該選舉又將成畫餅。聞現下吉林某有力者。調停二者之間。能否圓滿解決。尚未定奪云。（吉林專電二十四日發）

將任用台灣人

月之二十七日午前十時日本帝國樞密院將開之會議。關于台灣人任用事件。將許可其為總督府管內奏任官云。（東京專電二十五日發）

新長官之施政談論

自關東廳長官更換以來。金銀建問題。及外事課改革問題。外間有種々之宣傳。而新任伊集院長官之宣傳談話云。余長官自稱 對於關東廳諸問題。尚未有何等考案。余未能確悉實在狀態。故處理方針。亦未能確定。然右記金建之變更。及政治改革等問題。余並未發一言。不過揣摩測臆之風說耳。余於本月二十九日赴任實在狀態視察完了。再於十月末。或十一月上旬歸京。然後方可決定方針云。（東京專電廿五日發）

大連新聞

南滿銀行定期放欵

規定十月十日放欵活動地面

南滿銀行。因為受教育銀行的連累。險些兒就要宣明休業了。但是南滿銀行的內容。是很充實的。所辦的成績。亦是很好。但是他所以險些兒要宣明休業的原故。一則是因為石本是他們銀行的名譽總辦。再就是他們銀行所放出的欵項。一時難以收回。給他一個措手不及。就是正金、朝鮮、兩個大銀行。我想也是一時難能辦到的。但是南滿銀行的事務處實田氏。和支店長鄭玉璋氏。對於大連市有錢的紳士們。交情都是很深。所以有這回變動的時候。沒有一個不願出頭給他們銀行想法維持一切的。所以他們銀行。就沒有危險的事了。各存欵的人家亦都很放心。和他來往。且該店長鄭玉璋氏。在大連辦理錢業的事已經多年。很有信用。聽說他曾在中國銀行作事多年。又在遼東銀行作事多年。辦理銀行的事。實在是很有研究。很有經驗。沒有不佩服他乃是錢業界中的個能手。在大連市面雖不算是第一。也要數在第二。現在已經將他銀行的一切事情。整理好了。定規在十月十日實行開頭次放欵。好活動大連市面的金融。而現在向他們銀行存欵的人。亦是很多。市面各商家都說南滿銀行經這回的變動。要沒有鄭玉璋氏。又不知鬧到如何地步了。如此看來他們銀行這回整理好了。其營業亦必定越發的發達了。

油房有復活的趨勢

大連市的油房業。觀察二三日內的情況。在這新大豆運輸的時候。都有將要開市的心思。近來豆餅出產數。一日平均約出一萬片。但是仍見不振。然本年間為天氣冷得過早。取引所很受影響。油房業無論如何。營業仍然有極其困難的樣子。但定於十月後。油房業復活之事。仍恐不能定準的。

汽車彼此撞頭

北京通訊云日昨上午十鐘。前門大街施家胡同口外有白牌六百零七號汽車一輛。由南往北。當時又有一部白牌第七號汽車由北向南開駛。但該處馬路正在修補工作之際。交通狹窄。不料兩部汽車。因行駛甚速。未遑讓避。砰然一聲。遂互相撞衝。兩部汽車均受傷損。而司機人各執一理。互相要求賠償。但兩部汽車停在路中。遂將交通阻斷。後經巡警出為調停。不知如何解決

各界預備祝賀國慶

十月十日為中國國慶紀念日。本埠公議會和中華青年會。現在已經預備慶祝的事情。又聽說電車公司的中國人。都要加入。錢鈔取引人組合也要舉辦高橋會以資慶祝。現該會舉定澀發盛執事牟小會君為辦會的會頭。每日在天后宮附近練習一切。到了國慶紀念那一天大連市必有一番破天荒的熱鬧。看起來在租界地住的紳商和人民。有這番愛國的心。實在是令人欽佩的很。

開始防疫注射

前回伏見台發生之傳染病。雖經警署調查。也沒能知道其發生之由來也。許是由天津或是上海方面運來的吃食有病菌罷。又二十三日晚上六點鐘。寺兒溝內通二丁目苦力房子。有苦力名楊九常。（二十二歲）從二十三日下晌到六點鐘。闔下痢四回就死啦。該苦力臨死的時候。大夫說是虎列拉。警務署就把他們一塊兒住的苦力二十五名。都解散較。當那個時候。在伏見台從前發生傳染病的鄰居。有一個實吉榮的盧實財。（二十三歲）也得了傳染病警務署看現下的光景。恐怕虎疫再要發生。所以預備。注射藥一萬分又派警務大夫各地調查戶口。兼之檢查虎疫。由二十五日實行。由伏見台開始注射云。

皇姑屯之慘劇

姦夫逃走姦婦則作風流鬼矣

據由奉來連華人談云。皇姑屯興隆街居住之中國警署第六分署勤務巡長唐某。於二十三日夜半十一時許歸家之際。其妻與一男人歡會。唐當即拔佩刀照二人身上砍下。後乃提刀自首。經警察檢驗則該淫婦已行氣絕。而姦夫則負傷逃走。然確有通姦情事。據傳言謂姦夫似從事於滿鐵者。現在嚴重調查中云。

宏濟善堂狀況

小崗子宏濟善堂現在的成績也不錯昨天有滿洲日日新聞主筆馬場力氏到該堂參觀。查他的情形。他內面現有孤兒四十三人。老人八名。老婆二人。入院養病的三十五名。每日外來治病的能有一百三十多人。

舉行秋丁祀孔

昨二十六日接金州分社來電話云。二十六日午前十時。在金州聖廟舉行秋丁祭孔的典禮。這一天。由旅順和大連普蘭店皮口到的官民參列祭典很不少的。

籌辦教育展覽

大連市小崗子新公學堂定於十月六日舉行落成式典禮。十月七八九三日。舉行教育展覽會。和商品陳列會。現在該堂堂長。中堂謙吉氏。和一般人員們。都每日籌備一切。可喜兒童屆期盼望各處的中國人。參觀。別失去了這好機會才好哇。

組織法律研究會

順律報社編輯長。呂儀文氏近日和他的社長大內氏新組織一個法律研究會定於十月一日開成立大會。聽說中國的有志者加入的很不少。又聽說呂君在旅順創辦中華青年會。這是我們青年的幸福。但願早日成立啦。

創辦保險研究會

市內雯宮町六號地住之日本人本田券之助及廣瀨浩紐松年等。新發起一個。滿洲保險研究會。規矩是由第一條至四十二條。現在正招募會員。不久即可成立啦。這件事為中國人保險家。很有好處的。

選舉議員無効

據吉林來客談云。吉林省議會議長于源浦氏。現在已經就任教育廳長之職。了其議長一席。在九月七日開會選舉。聽說劉樹春和程科甲兩氏。頗有當選的資格。但是當日在選舉場上。程派對于反對派有收買投票的醜事。被各選舉人查出。亦不問其事之眞假。遂即閉會改日勢選。又訂於二十二日通告各方面。再行開會選舉。亦因為兩派互相爭執。其選舉票數。仍差不多。但兩方之選舉數。全未到法定之人數。亦未能實行選出。聞得鬧七八遭。亦就沒法再選。復又閉會不選了。

雜糧運輸狀況不佳

按照混合保管的制度。滿鐵會社的利益。須保守運輸的平均。但一至夏枯的時候。其運輸上。就受很大的影響。所以滿鐵當事的。對於這個事情。非常難受。又加上日本國內。今年各種莊稼。收成很好。因之米價亦漸々的低落了。買豆餅作肥料的人。亦是很少。就是到了需用的時候。雖然有些買的人。其價錢亦是很賤。豆餅價錢很賤。大豆的價錢。亦自然的是很賤。中國北地的農家。對於經濟上的事情。自知比較去年此期的價格很賤。因之就不忍趁時出賣。所以存積的大豆就非常的多了。到來年二三月間。再看形勢如何。但是滿鐵會社。為運輸不平均。想要用石炭添補運運輸平均的。所以現在計畫擬在大連埠頭。在南關嶺。仍行貯藏石炭十萬噸。以補此輸不平均的事。但是貯放他方及方法。現在尚未決定。然仍必須按石炭販賣的消路好不好。然後再定運輸的事情。如不按照此法辦理。當然不行。聞滿鐵會社的當事。贊成這個方法的人很多。然要實行的了。

開原公學堂學生二十五名為秋季旅行之舉見學本埠各地於二十四日來本社參觀一切乃撮影以為參觀之紀念

熱心勸募賑捐

大連市華商公議會書記呂竹軒畢宗武和聽差人等。為這回汕頭水災的賑捐。他們每日不辭勞苦。親到一般慈善家。說明汕頭被災的景況。慈悲的君子們聽之無不落淚。所以助捐的非常踴躍。又聽說日本方面的慈悲大家。對於這賑災。捐的也很不少。

肅王府宴弔客

旅順肅親王府。為親王第九個兒子憲實死了。一府的人很悲傷。一時官紳各界前往慰問的很不少。所以他特為道謝起見。定於二十四日午後六時在旅順大和旅館。招請官民數十餘名。飲宴一場。首由五郎八郎。兩王子述會之見辭。由水木氏述謝辭。至午後八時三十分散席。

請設立取引所

大連市信濃町。菜市場。從來對於由外處來的鮮菜鮮菓。都是現議行市。多天沒有一定的地方。太不便利了。所以現在他們有關係的大家向官署請求許可。要新設立取引所

店員拐欵潛逃

大連市北大山通十八號地吉祥茂代理店有店員解炳南。日前解將櫃欵拐去四百五十圓。買芝高。二八拐去三百圓。逃跑無蹤。該號主人報告警務署。搜查。

張氏要求離婚

埠頭之消防夫。邢復寬者。年二十六歲。其妻張氏二十歲。現住沙河口十一區。因平日不和睦。張氏要與其夫離婚。由大內律師代理訴訟張氏現寄居小崗子宏濟善堂。

送婦女往善堂

宏濟善堂由官署送去寄存的中國婦人數名。就是高王氏（十八歲）孫桂寶（二十八歲）孫双寶（二十二歲）孫順卿（十七歲）邢張氏（二十二歲）等

人事消息

▲汪精衛氏（孫文氏之代表）本日入港榊丸過連去奉
▲傅立魚氏（市會議員）由市內鮫町移至李家屯
▲土岐嘉平氏（關東廳事務總長）定於本日回任
▲李澤生氏（泰東興信公所理事）前日赴奉天謁見王省長
▲張本政氏（大連華商公議會協理）前日赴芝罘奔行
▲孫桂林氏（青島裕泰棧主）前日來連

關東廳公文

大連警務署長告示第四號

大連警務署長山川

為出示曉諭事照得本署所轄內居住者須照左開標準於檢查日期之前一日以前妥為施行清潔方法聽候警察官吏之檢查惟屆期碍難牽行者須詳具其理由稟請本署承認仰爾各色人等一體知悉勿違切切特示

右諭通知

大正十一年九月二十四日

清潔方法施行標準

一　凡在住房及棧房等內放擱之家俱其他可得移動之什器等一概搬去於不碍交通之房外嗣將住房棧房之內外掃除潔淨
二　天棚床下等凡能進入之處務要掃除潔淨
三　席子舖墊衣服等物須曝晒三點鐘以上之時刻惟物件內如有減色之虞者不妨背日晒乾
四　水道管子井泉及放擱日用食料之處厨房、澡塘、窖、塵芥箱、及其就近等處格外注意掃除如有損壞之處須加修理
五　房屋機房等掃完之後務須十分通氣且使日光射入
六　宅內有濕潤之處須用土砂煤灰或木炭等舖墊以資乾燥但最近發生傳染病之房屋務須於將必要之地方做以消毒的掃除
七　塵芥其他污物於無失火之虞地方燒却或收置容器內或在一處堆積以便搬運
八　凡如劇園其他樂子園工廠魚菜市旅館料理店理髮店寄宿舍下宿屋及苦工收容所等處時常多人出入之處或易招不潔之處須格外加意掃除潔淨
九　凡在市街地未設塵芥箱者須從速設置
十　前列各條外特由警察官吏所指示之事項亦須遵守（檢查日期就東文知悉可也）譯文

輸入美國麥粉前途

出產地較去年多有減收之事　因之滿洲粉之前途不拘如何

定立價值　契約新麥粉價必低也

八月之決濟季所控記麥粉介妥許取引一周之態日來所呈之閑散商狀。美國粉既本市街中約有三十七八萬袋。所以沸騰立定貨物之契約。出產地定十一月裝載。十二月受渡貨物之長期貨。將現在在庫之全數結定契約。無論如何。滿洲粉麵威脅美國粉麵之輸入。即其品質多少劣惡。而價值同一。則一般亦能多行消行。有此之關係。因之其發賣前途不遲。近日美國粉麵上等品。三十七斤一袋者。價三圓零五分。而滿洲製粉之紅龍印。則三十七斤半一袋者。價三圓一角之賣行。昨日三菱某號。將宣傳美國粉減價至三圓六角之事實。業已發表如此之競爭。即他種粉麵亦當多少受其影響而減價矣依現在存有美國粉麵。均于高價時買入者。若有據時價賣售。則一袋必有一二角之損失。更出產地較去年多少有減收之豫想。所以先物多少形于劣弱矣。此前先物之行市。約無如何之變化。因之滿洲粉之前途于即十二月之先物。不拘如何定價值契約。更現在商內極止推移于閑散極小之狀態。而今新麥出售之行市。定得有先賤之狀。然不能入于實際之判明。而形同迷糊之氣概也故斯介漸來活動。十月下旬時季。多少定見發展。有趣意之市況。然可不能有若大之變化矣。

商情（廿六日）

商品行市

綿布前場

銘柄	受渡日	值段	枚數
錫筋	延九月末	一二五、五	一七〇〇
同	延十月末	一二六、〇	一五〇〇
同	延十一月末	一二七、〇	五〇〇
同	同	一二七、一	一〇〇〇
同	同	一二七、三	一〇〇〇
同	同	一二七、五	三五〇〇
同	同	一二六、八	五〇〇
所成數	百九十萬枚		

綿糸前場

銘柄	受渡日	值段	捆數
扇面	延九月末	[illegible]	[illegible]
同	同	[illegible]	[illegible]
同	延十月末	[illegible]	[illegible]
同	同	[illegible]	[illegible]
同	延十一月末	[illegible]	[illegible]
同	同	[illegible]	[illegible]
所成數	二千六百二十五捆		

綿絲後場

銘柄	受渡日	值段	枚數
錫筋	延十一月末	二、六	五〇
同	延十二月末	二七、〇五	五〇
所成數	十萬枚		

麻袋前場

銘柄	受渡日	值段	俵數
龍C	延九月末	八、一五	一〇
同	現物	八、二五	一〇
所成數	二十俵		

特產行市

先物（早市）

限月	寄付	高值	安值	大引
▲大豆				
十月限	五、三〇	五、三〇	五、三〇	五、三〇
十一月限	四、七〇	四、七〇	四、七〇	四、七〇
十二月限	四、六〇	四、六〇	四、六〇	四、六〇
一月限	四、五〇	四、五〇	四、五〇	四、五〇
所成數	二百〇二車			
▲豆粕				
十月限	[illegible]	[illegible]	[illegible]	[illegible]
十一月限	[illegible]	[illegible]	[illegible]	[illegible]
十二月限	[illegible]	[illegible]	[illegible]	[illegible]
一月限	[illegible]	[illegible]	[illegible]	[illegible]
所成數	十九萬一千枚			
▲豆油				
十月限	[illegible]	[illegible]	[illegible]	[illegible]
十一月限	[illegible]	[illegible]	[illegible]	[illegible]
十二月限	[illegible]	[illegible]	[illegible]	[illegible]
所成數	五千箱			

先物（晚市）

限月	寄付	高值	安值	大引
▲高粱				
十月限	[illegible]	[illegible]	[illegible]	[illegible]
十一月限	[illegible]	[illegible]	[illegible]	[illegible]
十二月限	[illegible]	[illegible]	[illegible]	[illegible]
所成數	四十四車			
▲大豆				
十月限	[illegible]	[illegible]	[illegible]	[illegible]
十一月限	[illegible]	[illegible]	[illegible]	[illegible]
十二月限	[illegible]	[illegible]	[illegible]	[illegible]
一月限	[illegible]	[illegible]	[illegible]	[illegible]
所成數	百六十一車			
▲豆粕				
十月限	[illegible]	[illegible]	[illegible]	[illegible]
十一月限	[illegible]	[illegible]	[illegible]	[illegible]
十二月限	[illegible]	[illegible]	[illegible]	[illegible]

錢鈔行市

	寄付	高值	安值	大引
現物（早市）				
近期	[illegible]	[illegible]	[illegible]	[illegible]
遠期	[illegible]	[illegible]	[illegible]	[illegible]
所成數	近期 遠期 三百二十萬圓			
先物（晚市）				
近期	[illegible]	[illegible]	[illegible]	[illegible]
所成數	八十三萬圓			

滙兌行市

●銀塊及換算行市

時	銀換金	銀換洋	金換洋
寄付	[illegible]	[illegible]	[illegible]
九時	[illegible]	[illegible]	[illegible]
十時	[illegible]	[illegible]	[illegible]
十一時	[illegible]	[illegible]	[illegible]
十一時半	[illegible]	[illegible]	[illegible]
二時	[illegible]	[illegible]	[illegible]
三時	[illegible]	[illegible]	[illegible]
所成數	銀換金十萬二千圓　銀換洋三萬四千圓		

●倫敦銀塊 [illegible]

●朝鮮銀行外國滙兌行市

向倫敦電信賣　[illegible]
向紐育電信賣　[illegible]
向上海電信賣　[illegible]
向香港參着賣　[illegible]
向天津參着賣　[illegible]
向北洋參着賣　[illegible]

●正金銀行滙兌行市

向倫敦電信賣　[illegible]
向美國參着賣　[illegible]
向法國參着賣　[illegible]
向孟買參着賣　[illegible]

菊仙書館開業廣告

啓者敝人因旅順生意日見興盛人烟日見繁多非有娛樂之所無以暢快敝特由官署領出許可在旅順東町設立娼窰廿三號擇於八月初四日開張敝不惜重資由津京芝罘等處邀來妓女數名至於居室之清潔所有器具換然一新並且待客週到望走馬章台諸君到敝舍一覽可也恐未週知特此佈聞

旅順東町二十三號　主人　李菊仙謹啓

素蘭班開業廣告

啓者敝人觀旅順生意日見興盛人烟日見繁稠非有娛樂之場無以暢快大家之胸懷特由官署許可領出設置東町二十四號娼窰一處擇於八月初二日開幕招集南朝金粉北地臙脂管絃絲竹無不盡善至於屋宇清雅鶯燕美麗欵待週到望走馬章台之王孫各界諸君一覽當知非虛自誇譽也

旅順東町二十四號　主人　姚素文謹啓

飲食店出兌廣告

旅順新市街大迫町二十一番福豐樓飲食店主人趙桂因有他就情願將本店之舖墊家具完全出兌價格分外低廉如有願兌者請至本店面議外埠函商亦可恐未週知特此佈聞

本店主人趙桂謹啓　電話三六九番

開業廣告

敬啓者敝藥房在小崗子西崗東街貳拾九番地租安房屋數間開設仁積藥房特聘定儒醫孟星三氏為醫士該氏粗通詩書頗習岐黃對於內外兩科及婦女經脉不調等症手到病除更專門花柳梅毒魚口下淋諸所要症指日保好定期除根今擇於舊曆八月初貳日為開業之期務望各界如有患病日久醫藥罔效者請來本藥房醫治指日包好萬勿失此機會也恐未週知特此預聞

大連市小崗子西崗東街二十九番地　仁積大藥房主人唐順清謹啓

南滿線火車內賣報啓事

△奉天撫順間 [illegible]
△京奉 [illegible]
△東 [illegible]

本社緊要啓事

各分社訪員先生均鑒本報滿洲各地新聞。今後決定改用白話。語句務求普通。敘事總宜淸晰。以期容易了解。雅俗共賞。如文理欠通。或字跡潦草。不能辨識者。礙難登錄。希即查照爲荷。專此即頌。

日社 滿洲報編輯部啓

小說

偵探小說 紅顏小刧 第四四回

斯時傑克等臨崖下馬。引首向崖下俯眺。但見勒斯愛星眸緊閉。側臥坡上。雖神色憔悴。難言海棠春睡。然委頓苗條。未減萱蔻風神。人非木石。對此倩影。能不怦々動心乎。即頑愚如傑克之徒。竟亦大動其憐香惜玉之心。而生慈悲惻隱之念。傑克謂萬人曰。此婦才貌可人。不亞天上安琪兒。無奈艷如桃李。冷若冰霜。大有神聖不可侵犯之概。方其被我幽禁之時。一副莊嚴穩重之神色。能拒人於千里外。使之不敢褻瀆。勇敢如余。死且不畏。何況一嬌小玲瓏之弱女子乎。然一見其嬌嗔怒罵。輒自忐忑不安。膽怯如是。誠不自解其所以然也。即就目前而論。余一片兒惡殘殺之決心。觸此秀色。俄頃之間。便冰消瓦解化爲烏有。噫彼婦之魔力。何其大哉。今吾儕姑繞道救之。吾望其感係活命之恩。而傾心愛余也。言已率麥凱奧開利循徑疾趨。繞道向斜坡徐行。俄抵勒斯愛身畔。勒斯愛仍昏迷不醒。乃舁之而去。行有頃見前方茅屋一椽。掩映於湖光山色之中。景緻淸幽。儼然如繪。屋前廣場敞敞。綠草平鋪。一幅絕好之天然地毯中。有一天眞爛縵之女孩偎犬斜坐若。慮風景枯寂。特獻其活潑之精神。而爲荒村野屋之點綴者時女孩之母。方俯首浣衣。形甚忙碌。女孩見其母操作勤勞。乃立棄其懷中之犬。持帚掃地。傑克顧謂麥凱奧開利曰。吾儕當暫假此屋作休歇之地。爾我飢腸轆轆。或可索得厨中物以資一飽也。言次已近村婦旁。傑克則指勒斯愛謂村婦曰吾妻喜馳騁。閒暇之時。輒縱騎出遊。得得於林叢曠野之中。以爽其胸襟。今日與吾儕策騎同出。方馳騁間。馬發狂。忽嘶奔而疾馳。吾妻抑勒不止。遂由馬上翻身下墜。雖未受傷。然已昏迷不醒。余家距此尙遠。擬暫假尊處少憩。以便爲之理傷。且吾儕自晨至今。尙未進膳。此時飢腸轆轆。頗思得食。未知夫人能慨然相許否。村婦性慈善聞言之下。憐憫之念。油然而生。立允之。初不料一場恐慌。遂隱伏於此一念之中也。傑克等既張居停主人之許可。遂舁勒斯愛入室。女孩天姿聰穎。性情活潑。見傑克等入。即取沙發上雜物。移置他所。傑克等乃將勒斯愛置沙發中。村婦謂傑克曰。近日山中時有盜匪出沒地方甚不安靖。余夫適開率警長命同往追捕。今午餐已備。彼尙未返想必匪勢猖狂。一時不能擒獲之也君不見案上餐具乎。倘不嫌粗劣。君等儘可取食。余當爲爾妻理傷痕弗克奉陪也。」

召要人開軍事會議

奉天

東三省保安總司令張作霖氏。因開前線防務軍計會議。故爾電招各防地要人來奉。參加會議。二十日二十七師師長張輔忱氏。偕同五十三旅長高維嶽五十四旅長李振聲參謀長李麗泉十旅旅長趙恩臻第一補充旅長張作濤第四旅長聚平本浦秋來奉。入署謁見張總司令。以便參加會議云。

奉張注意防吳

近來奉直再戰說。宣傳頗盛。以奉軍界側觀之。數日來張總司令。屢招諸將。開軍事會議。又有東三省陸軍測量局長劉懋堂氏。率測量局員四十五名。於二十三日午前七時十分。搭京奉車。赴關家窩。實地調查製造軍用地圖。以爲奉直再戰之準備。故奉直再戰恐將不遠云。

子彈運奉存儲

東三省保安副司令孫烈臣氏因吉省軍械廠存儲七米厘九子彈三十萬粒多生水銹。不堪使用。故於二十日派吉省軍械廠一等科員馬金城帶兵四名。其有子彈悉數運回奉天。交兵工廠修理云。

英商被劫誌聞

奉天美孚行稽查王廣堯。同英人史偉福氏。因辦理某項事務。屬家窩堡、行抵駱駝山子地方。突遇胡匪八名。身著軍衣。搶去現大洋四十八元。奉票一百三十元。交涉吳護照一張。搶畢。逃竄。王某報告警查分所派警追緝云。」

收容投誠胡匪

久在熱河察哈爾綏遠三處匪首盧占魁。前次來奉。向張總司令投誠。已蒙張氏容納。聞盧部下餘匪萬餘名。武裝齊備。均爾屯駐北鎮縣迤北某處。聞張總司令於十九日特派顧問金鼎臣前往收撫。不日進省云

妓女樂善好施

奉天日站羣仙書館眉史玉芳。年約雙十。品格幽雅。天性純厚。遇有貧而不給者。則慷慨援濟。其慈心誠有可風。並且對客。周到處人卑躬折節。諒走馬章台者。必能知之

設陸軍稽查處

遼陽

遼陽駐防陸軍范團長因本城爲商埠要地。人民雜處。良莠不齊。時有無知之徒。冒充軍人。各處攪擾。或外來軍人。在茶軒酒肆。娼寮。戲園。無事生端。及至攪鬧事。一般營業者。亦不敢過問。究屬本駐防或外來以及某營逃的兵士。亦不得詳悉。僅以陸軍中人言之而已。然雖禍之人。宕屬無知。不知名譽爲何物。而稅底高上者。無故受此污名。實難忍受。此之謂皂白難分又與全體名譽尤關重要。該團長范君有鑒及此。特在平康里設立稽查處。以淸此弊。而保治安云。」

奉令挑選民丁

東省自直奉起衅以來。對於兵士之挑選招募。無日無處不辦理此事。然各處雖均派員招募。一時難以足額。近聞遼陽朱所長奉到上峯命令須由各村屯挑選民丁。藉以補助缺額。以期師旅早成之計。朱所長自奉令後。未便從事因循。即將各村屯區甲長招集到所。從速會議。聞已就緒。約在六百日地應籌一名。大村落有攤十餘名者。小村落一名兩名不等云。」

渡河竟遭滅頂

遼陽附近太子河因今歲雨水過多。水勢互烈。今有二十餘人在城北達子房村過河。行至中流。水勢猛烈水手力難支持。無所措手。致將泊渡衝撞橋上。立即散裂。二十餘人均遭滅頂之險。幸旁有小船。竭力救護。未遭全沒。聞尙有達子房一人馬方台一人。(姓名不詳)即時未得撈獲。尸身尙不知流於何處云。

妓女研究文學

遼陽平康里寶卿班妓女名紫霞者。頗知時勢。每見報紙。必須反復讀閱。悉心研究。有不明白之處。即向客請教。今特來本分社定報一分以爲增進知識之計。若該妓之心理不致久居下流。現雖不得伸其志。將來過有識者。必能救出苦海。重見天日。而該妓之前途。尤不可限量也。

知事更迭所聞

撫順

撫順縣知事陶鶴章撤省。另委瀋任黃紹玉接篆。已誌前報。撫順縣商學各紳。因陶知事實屬好官。赴省向省長挽留。因命令已出。概難挽回。故未予准許。前二十一日午後二點鐘。新任黃氏已來撫到署接篆矣。」

匪人白晝搶掠

撫順鄉家墳西頭恒隆和門前出錢桌之周相九氏。昨(二十一日)下午一點鐘忽來甲乙丙三人。衣服長短不齊。甲乙二人各持手槍。正在兌換金票之際。該匪人等以槍威嚇。搶去金票一百元。奉票八百元。大洋三十五元。共合小洋九百九十六元三毛五分。遂旣遠颺。一區謝巡長等帶警士若干名。尾追其後。適遇分所張巡官帶署一同追捕。該匪等竟入南山後。百般檢查。竟杳無蹤跡矣。

野鴛鴦被冲散

楊柏堡戲園子前住戶白寡婦者。以賣大煙爲生。該管警察雖素日聞。知因憐其孤苦。故未捕懲。詎伊不知悛改。其女名白姐子。年巳及笄稍有姿色。於前二十一日。上山地拔草。與炭坑從事者鄒某。在花園林叢盛茂之處。作巫山佳會。孰意天不假緣。正在雲雨與濃之際。被某把頭之婦冲散。二人掃興把頭竄而去。」

會長小姐夭殂

撫順實業協會長山上吉藏氏令嬡(一七)因久患肺病。而近來不知因何日重一日於前二十日午後九點鐘竟爾逝去。於本日午後四點鐘在譚昌寺舉行葬式云。

奉副領事過境

長春

駐奉副領事吉原氏。於昨抵長。隨乘吉長車站赴省垣訪魁省長去了。開該領事明爲拜訪。實係爲天圖鐵路電車取引有所交涉云。」

土棍慣行標賭

長春城內近有土棍周某長在市面調戲民女。以及賭耍。市人恨之如眼中釘。周某自稱是督軍署某 外甥更無人敢惹。近在頭道溝三十一區有某戶民女。被其姦污。該婦以爲督軍外甥。甚爲倚重。隣人聞知。均笑該婦被其愚弄云。」

因何服毒身死

本埠頭道溝天華堂側有志遠香飯館內有劉玉。於昨午後二時喝稀粥至三時氣絕而亡。其死後。全體發青至次早該館報事令其掩埋。聞劉玉現年二十六歲。係通州人。此處並無鄉親。該館人觀劉某體弱。不時歎慮。以致該劉某自行服毒身死。有管理之實者。即應前往嚴重調查以便伸雪云。

胡匪搶劫園主

本埠城裏大佛寺。前有某菜園。於昨晚突有胡匪數名。闖入該園。當將園主綑住。拷打不堪。併搶去官帖四千餘吊。以及衣服等件。約值五千餘吊。均攜帶逃走。現警區已正在嚴緝中云。

龜頭獸慾行爲

海城

海城客來連云。該處平康里三等娼寮金紅堂女鴇主金紅。龜頭孟開亭。平素對於交際上。長爲卑劣。孟前在奉天租來一妓。名桂喜者。具有幾分姿色。孟久爲之垂涎。晝則以父女稱道。夜則暗於桂喜結不解之緣。人也。獸也。難下斷言。惟金紅終未曾知俗語世事。前日該龜頭正與桂喜。雲雨之際。竟被金紅瞥見。即時醋海生波。大施雷吼(不屈)該龜頭羞惱變怒。即欲動武幸擬隣佑排解。暫爲停息。一時觀者如堵。街談巷論。莫不以禽獸稱之。聞金紅與孟有此行爲。不久即有分離之勢云。」

所長注重戶口

海城乃商埠重地。人民混雜。按因奉直息戰後。陸軍散去數撤兵士很多。海城爲繁華之區。平時遊手好閒。浪跡此間者。爲數不少。久無正業。雖免有不法行爲。非聚賭即賣烟。再則開窰暗娼。滋生是非。甚至勾結匪人。加害地方。實於治安大有妨害。今歲又兼退伍無業者潛居此間。尤爲可慮。喬所長有鑒於此。特招各警甲長官。及各村區甲長到所。大開會議。以爲妨患未然。維持治安爲要。若非徹底淸查實難肅淸。是以選派熟悉戶口幹員多人。挨戶調查。如有戶籍不淸。實無正業者。必有相當處治云。」

女學已經成立

熊岳

熊岳附屬地。自春間由公學堂長桑畑忍君教員王濯廛君及商會長董君子厚等。提倡本驛創辦女學。請求滿鐵會社地方事務所。補助一半。呈報學務課後。以未列預算批駁。奈人民風氣已開。向學心熱。王君濯廛謂此時機不可失。復約董君子厚李君鳴岐及商務會諸人助欵辦理商之桑畑君及事務所主任日高東太郎。亦頗贊成。而各商號助欵者亦非常踴躍。遂於九月二十一日舉行開學式。首由王君濯廛登壇演說一切開辦情形。繼董會長桑畑君日高君各述己見。演說畢。教員倘雅儒女士述訓詞。該女士爲公學堂教員。倘君茂如之夫人。係奉天女子師範畢業。在奉教讀數年。深明教育者。故一執教鞭。頗受各界之歡迎。而學生入學之踴躍。幾有校舍不能容之虞。聞辦學諸公。明年尙擬重租寬大房屋。大加擴充。現在各商號助欵者源源不絕。將來該女學不患無發達之日矣。

潑婦行路毆人

安東

安東沙河鎮有孫成五之妻某氏。日昨午後四句鐘與其隣赴街買物。正行至鐵道旁邊。因路窄狹。車馬人等擁擠來往不便。某號商人偶然撞着。該潑婦即開口大罵。繼而大怒。該商人面紅耳赤。看此野蠻。亦未敢回言。後經行路人解勸多時。始行了結。此潑。似是野蠻。無故開口傷人。實爲無禮云。

本社啓事

本社今在左記各處設立分社以後如有刊登廣告及訂閱報紙者向當地分社接洽可也

旅順博多町十四番戶	孫國珍
金州城內東街	大德豐
普蘭店	商務會
熊岳城驛	杜染香
松樹驛	恒順泰
貔子窩	馬奉一
撫順	譚鐘麟
鞍山	華商公議會
營口	牛香圃
蓋平城裡	大光煤油公司
長春	王紹廷
范家屯	南滿勵記公司
四平街	丁寶三
開原	林敬伯
公主嶺	宮蘊華
哈爾濱	王精珊
三十里堡	曲大川
萬家嶺	德生合
許家屯	義盛興
鐵嶺	平記大藥房
小崗子日新街	華勝藥房
沙河口十二區	李世才
奉天驛藤浪町五號地	于寶泉
寬島吳町	張鶴舲
瓦房店	萬玉亭
柳樹屯	劉莉山
海城驛	丸重公司
安東	劉懋毅
遼陽	杜冀臣
新台子	燕起雲
伊通縣	李紀春
復縣	奎儒亭

添設復縣分社

本報今在復縣慶浴泉澡塘內設立分社委任奎儒亭君爲主任今後如有訂閱本報或登廣告者向奎君接洽可也

藥種賣藥商 合名會社 井上誠昌堂 大連市浪速町三丁目 電話一、一六六番

精良醬油發售廣告

敬啓者敝公司自接辦以來爲擴充營業起見特由日本請有名之技師精選純良之原料自製醬油味噌酢等之食用物品無不細心研究精益求精品質優良格價從廉用以調和蔬羹格外味美以副諸君之雅愛願諸君請嘗試之即知言之不謬也有欲代理者二分酬償以廣招徠牌分四等以福松竹梅爲印記按印記以定價格無論本街遠埠批發零售決無二價特此聲明

本公司事務所設在大連市敷島町五十四番地電話三四三一番
製造工場設在沙河口台山屯工業地區假十一番地電話十三番

株式會社裕昌公司謹具

永善茶園

(早) 八月初七日 (演) 排演新戲

(晚) 八月初七日 (演)

小奎英 王少魯 雲金紅 花玉春 趙寶慶 頭本雙標計

小金鳳 許仙品 陳莚順 陳惠琴 石福奎 李永九 汪子元 全本姜女尋夫

營業課目 民國軍需品 呢絨 毛毯 一概批發

滿蒙毛織株式會社製品販賣所 滿洲奉天浪速通貳拾參番地 合名會社 滿蒙商會 電話 日長六三八番 一三六五番 中一三二六番

坡土蘭土洋灰界之覇者 龍牌 小野田洋灰 大連市西通壹丁目 小島定吉商店 長電話五七〇番

宏裕號綢緞雜貨莊

本號自開業以來備受中日各界之歡迎不勝感佩之至時逢夏令爲擴充營業使利顧客起見特由蘇杭上海歐美等處採辦時花綾綢緞各種布疋色色新鮮俊雅宜人花樣繁多筆難盡敘並預備化粧品及閨閣淑女應需之品一應俱全務望各界諸君倍舊惠顧不勝榮幸之至恐未週知特登報聲明

大連市磐城町五十一番地 宏裕號主人 王超萬 謹啓 長電話六〇九番

東萊銀行大連支店

本銀行總行開設青島 分行上海濟南天津大連其他各大商埠均有特約代理機關 辦理商業銀行一切業務所有各種存欵放欵押匯貼現匯兌兌換買 賣生金外國貨幣以及代 理收付欵項等事無不格外克已交易公平信用昭著倘蒙惠顧極誠歡迎

地址 監部通五十番 電話 經理室一八三八 營業室一八三七 公用三三一四

益昌號特別大減價五天

敬啓者敝號修飾門面今已告竣荷蒙各界諸君照舊惠顧敝實感激莫名茲定於八月初二日起至初六日止特別大減價五天以報惠顧諸君之雅意備有綾羅綢緞以及呢絨布疋等貨均係新自蘇杭歐美運來色色俱全樣樣齊備務望各界諸君屆期光臨不勝歡迎之至恐未週知特此聲明

大連市浪速町五十五番地 益昌號吳服店主人謹啓 電話長七五一番

皮貨又到了價錢眞公道

大連西崗子 雲集當 謹啓

萬春號綢緞皮貨莊

本號專辦歐美雜貨特由蘇杭上海等處採辦綾羅綢緞各種棉布婦人用化粧品及閨閣用諸品一應俱全並派專員親赴北京口外等處採辦地道各種皮裘海龍大領貂皮襖紅狐順腿大狐順腿獾皮水獺皮滰絨襖灰鼠皮襖豹皮狼皮灘羊皮襖黑白二毛皮襖倭刀腿玄狐白狐皮無不齊備兼代挖補彈洗新舊皮襖整舊如新並設有成衣包做各種衣服手工低廉務望各界諸君駕臨惠顧不勝歡迎之至恐未週知特此聲明

大連市吉野町十二番地 萬春號主人凌阜堂謹啓 呼出電話二九九七番

本報在南滿火車內賣報每份價金二分如有喜閱本報者向車內賣貨人購買不悞

政記輪船出帆

定期行輪

開往上海
●升有 廿八日午後六時
●萬利 三十日後六時
●增利 九月 日午後六時
●平洋
●升平

開往芝罘
●同利 九月二十八日午後六時
●永利 九月二十八日後六時
●福利 九月二十八日

開往威港
●福利 九月 日後六時

開往龍口
● 利 日後六時

開往安東
●有利 二十九日後一時

開往香港
●泰利 日後六時

政記輪船股份有限公司　代表電話五一四〇番

大連汽船出帆

定期行輪

●開往青島、上海
榊丸(滿鐵航路船) 九月廿九日正午
西京丸 十月四日正午

●開往天津
長平丸 九月二十七日正午
濟通丸 九月廿九日前九時

●開往龍口往復共旅順寄港
龍平丸 九月二十七日正午

●開往安東
天潮丸 十月十一日後六時
天潮丸 九月三十日後三時

●開往營口、大連、阪神
長順丸 營口發 日頃　大連發 日頃
大航 營口發 日頃　大連發 日頃

現在營口與滿鐵各主要驛間承辦水陸聯絡貨物之運輸
營口代理店　三井物產株式會社牛莊出張所　電話七七番

大連山縣通　大連汽船株式會社　電話代表番號五一九〇　(電房電一一七五番)

阿波共同船出帆

▲十六共同丸 卅日芝罘青島開
▲廿一共同丸 日阪神
▲廿二共同丸 日元山開往
▲廿六共同丸 日天津開往
▲廿三共同丸 廿八日芝罘威海仁川
▲亞東號 日芝罘開往

本埠與山東鐵道及朝鮮鐵道之間承辦聯絡運輸貨物

大連山縣通七十二號電話二八〇一　一八九〇一
阿波共同汽船會社

滿洲運輸汽船出帆

定期行輪

開往皮子窩復航象島
◎利生丸 九月二十八日前八時

開往柳樹屯 自九月一日
◎報信丸 大連開 上午七時 下午三時　柳樹屯開 上午九時 下午五時
由露西亞町海岸放航因旅客希望可以寄航海貓島

大連市露西亞町海岸　滿洲運輸株式會社　海運部　電話一九四番　一七六番
大山通荷客取扱所

三井物產 船舶部出帆

定期行輪

▲開往北美新金山及舍路各埠(經過神戶橫濱等埠)
●萬田山丸 十月十日頃
●伊吹山丸
轉運波特蘭土乃貨物可以承辦所有水腳等項祈照會敝處賬房可也

大連山縣通　三井物產會社　船舶部出張員　代表電話五〇八五
荷物取扱店　大連山縣通　宮崎商會　電話一二二五・一九五二

大連倉庫
火災海上運送保險(今回新設貨物保險契約各組)
後藤金庫(二重裝置金庫)
度量衡器(東京守隨製作)
電話三一〇八番　大連市加賀町

電影大戲館廣告

敬啓者。本館集合資本金。數拾萬圓。在小崗子。露天市場北鄰新築大戲館一所。命名曰電影大戲館。於日前已經落成。並由日本東京。中國上海。購來全球各國出奇美術新片。五色彩片及西洋美術戲法。特別大武術小精來彭雲起奉天男女時調大鼓。中國古事電片。特請中國人辯士說明。以便利中國人顧客。風雨不住。早晚準演。電片三日更換務望中日各界諸君者駕來一觀方知言之不謬也。恐未週知特此佈告。

大連西崗子露天市場
電影大戲館
九月廿三日起廿六日止演題錄

一 民女被賊船搶去報官追趕
二 手槍不過炸洗
三 新馬鹿男粉女粧
四 日本東京淺草公園運動會實況
五 比武場得迷笑片
六 武昌革命兩軍交戰
七 中國革命在武昌漢口戰死者招魂祭之實景
八 砲打上天遊玩月宮
九 肥婦約婚破鏡笑片
十 大車水牛旅行
十一 工匠巧快糊家
十二 假人裝假紳

(價目) 包箱 頭等一元五毛　二等一元正　池座二毛　池邊座一毛五分　童子半價

沙河口俳優宿舍

段鳳云　段桂花　芝　靈花　筱芝　辛桂榮　辛桂寶

係筱樓　段愛蓮　段巧云　周荷花　張翠紅　陳筱蘭　謝美蓉　黃翠芳　黃金蘭

職人等因沙河口生意日見興盛人烟日見繁多非有娛樂之場無以暢快大家之胸依特於第一區界內設置俳優宿舍招聘南胡金粉北地胭脂紋管謳歌靡曼宵達且至屢予之精雅鶯燕之美麗款待之週到諸君一來游玩當知非虛自誇譽也

大連沙河口第一區一二五番地

旅順監獄酒保包辦飲食廣告

啓者敝號得官憲之許可於旅順監獄酒保包辦拘留人之飲食平素尊重衛生並且飯菜甘美聊慰難人之愁悶望乞顧客諸君倘有親友被拘留者祈代爲介紹可也除飲食之外或買他物由敝號請示官憲既經許可無不代辦特此廣告

旅順監獄酒保西洪德潘修海謹白　電話二三七番

果樹苗期節

時下開辦果樹苗東京方面埼玉縣生產地來報到實價開列如後往後漲不能落價今秋日本來信朝鮮方面去定下十幾萬株大不足明春現買此貨未有好貨不全漲價今秋季早定下爲要脚力在內

洋梨十八圓　苹菓桃十四圓　櫻桃十五圓
百本均一(種苗目錄要通信郵送)

沙河口三區九〇
種苗代理店　青記號謹白　主人解峻青

敝組向以機械鋼鐵五金油漆爲營業荷蒙各界諸君信任已多年矣因此敝東親身赴英美德法各名廠而訂各種新式機械兼附屬品以期物美堅固而應諸君之用但希不員各惠顧信任之雅意也如蒙賜顧請駕臨一覽不勝歡迎之至

大連市山縣通十九號地
合名會社原田組
電話四一〇、九二二五、三五一九番

△往北車
△營口大石橋間▽
△大連旅順間▽

哈郎淋濁丸

眞是百發百中

五淋白濁一瓶斷根

凡淋症者不獨自己受異常痛苦、其毒感染妻妾、以貽禍子孫、實由男子不愼之咎、可不戒乎、

世人欲根治五淋白濁一切惡症、以享受家庭之樂事、則宜速服哈郎淋濁丸、此藥係德國哈郎博士之秘方環球無二之奇劑、其殺菌力異常猛烈、一入腹中、則因化學作用以殲滅毒菌、其効百發百中眞如神、凡急性淋症之尿澀澁滯、濃汁漏泄疼痛難忍者、固無俟論、即雖慢性頑症之久經歲月者、大抵服用大瓶一箇則可全治更欲其速治者除服用該藥外宜用哈郎洗淋水洗滌尿道、以此兩藥、內外調治則雖極難之症大約三日已覺輕快、一星期則可全治世之患淋症者、蓋速用此良藥以免其痛苦、世上患淋諸君請試服以知本藥房言之不謬

藥價哈郎淋濁丸 大瓶兩元 中瓶一元二角 小瓶大洋六角
各埠大藥房均有代售就近採買試服爲幸
發售本舖　大阪淸水谷西之町　順和堂大藥房

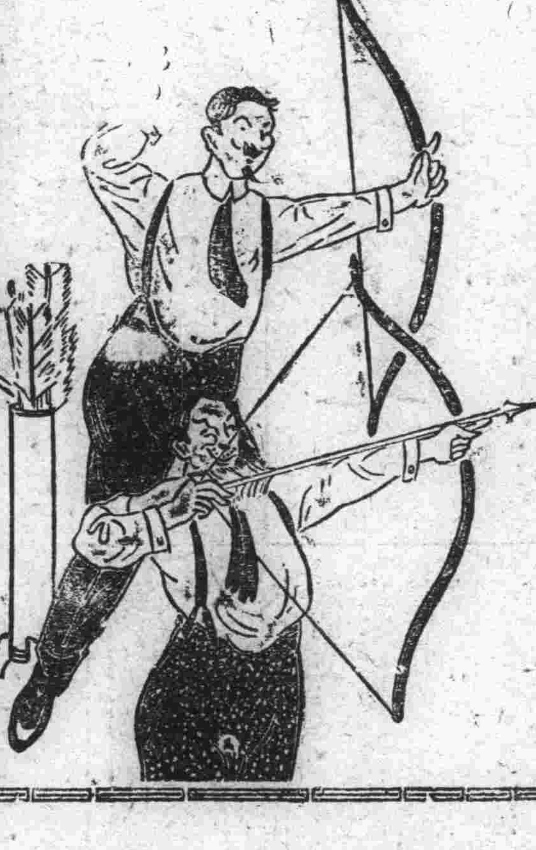

近日坊間類似藥多、魚目相混、乞各認眞注目哈郎淋濁丸字樣及骨牌商標是荷特此聲明

各埠經理所
漢口招商局前　小瀨木洋行
漢口各大藥房均有代售
信陽州木牌坊　中西大藥房
開封府北土街　中法大藥房
開封府北土街　中西大藥房
開封府馬道街　中英大藥房
鄭州大街　永康大藥房
鄭州車站大街　中法大藥房
沙市七里廟　華英大藥房
沙市潘大會館　中西大藥房
沙市實石大街　中法大藥房
宜昌　中東洋行
長沙　五州大藥房
武昌芝蘇嶺　可大大藥房
武昌芝蘇嶺　鄭大有藥房
武昌芝蘇嶺　乾記大藥房

經理所
大連浪速町　賣藥會社
大連奧町　華西大藥房
營口二道街　中西大藥房
奉天小西關　廣濟堂大藥房
奉天四平街　大德生藥房
長春北門外　中西大藥房
安東市場通　井上誠昌堂

自來水筆用
栢拉圖牌墨水

在書齋……辦事房
學堂……寫字記賬等做活由栢拉圖牌墨水大概皆能行哪

栢拉圖牌自來水筆
栢拉圖牌銳尖鉛筆
栢拉圖牌鉛筆

西崗俳優宿舍廣告

邦子　西皮　二簧　時調　大鼓　改良　戲詞　遂意　點唱

于小芬　于小順　黃小榮　黃小蓮　黃福仙　黃福春　黃小寶
王金寶　盧翠鳳　小　盧　翠　盧銀鳳　劉鳳寶
劉蓮舫　劉巧菱　劉小蓮　黃小喜　李小順　李小春　薛小鳳

本宿舍自創辦以來已經數載幸蒙各界不惜重資將樓房接連擴修飾潔麗特由京津芝罘上海等處邀來以上所列等歌妓十餘名均色藝雙佳待客周洽每日絲竹管絃樓臺歌舞望祈馳台諸君大駕光臨方知有一番繁盛

小崗子福德街十二番
舊有電話一二七三番
新增電話三五一三番

健胃强肺

過有下痢肚痛等症一服本劑見效如神眞可謂整胃調腸之靈藥也

勸君肚裏稍覺不爽快立服本劑可也如果大意必有後悔不及之患

山田正路丸
ヤマダセイロガン
發賣元　大連東昌洋行

資誠堂鑑製

英米烟草　山田正路丸　發賣元　東昌洋行　電話一五二〇番

代賣店
大連市奧町　華西大藥房
大連市奧町　華泰大藥房
大連市西崗子　德記西棧藥房　天和大藥房　廣生堂藥房

品質優良

清涼飲料界之霸王
▲獅子牌汽水

本品依最新之學理及熱心之實驗爲現代獨一無二之淸涼飲料其被各界賞用非偶然也其特長係用英國製最新式之機械及選擇最精純之原料應用殺菌機械而洗潔瓶內依照最新學理而固封瓶口雖經寒暑不變其質業由中央試驗所嚴密試驗望各界紳商人士不棄時蒙惠顧敝工場不禁歡迎之至

─謹防假冒─

大連伏見臺
大連製冰株式會社
電話(四四九番)(一八七三番)(一四八〇番)

資本金壹百五拾萬圓
營業一般銀行業務
本店鞍山明治通
株式會社南滿銀行
大連市羽前町拾四番地
南滿銀行大連支店
電話一五〇四番三〇九九番

小崗子西崗街拾番地
南滿銀行出張所
電話二一九三番